2024年5月・6月
VOL.37

福島市水道局だより

SuRiKaMi

すりかみ

ももりんウォーター
商標登録 第6415941号

今号のMENU

- かんたんレシピ
- ユーザー訪問
- 漏水調査にご協力を!!
- 福島市水道百年物語
- 被災地で給水支援を行いました
- 水道事業予算について
- 水道まつり開催
- お弁当レシピ

Instagram フォローお願いします

Instagram

令和6年度 水道事業予算について

安全安心でおいしい水道水を安定的に供給するため、しっかりと予算を確保し、各種事業を推進します。特に、地震災害に伴う大規模断水リスクの低減を図るため、重要な施設や大口径の配水管の耐震化を集中的に進め、災害に強い水道の構築に努めます。

しかしながら、料金収入の減少に加え、物価上昇による工事費の高騰などにより経営は厳しい状況にあります。

市民生活にとって重要なライフラインとして、デジタル技術の活用など、これまで以上に効率的な事業運営に努めます。

【お問い合わせ先】経理課 TEL024(535)1121

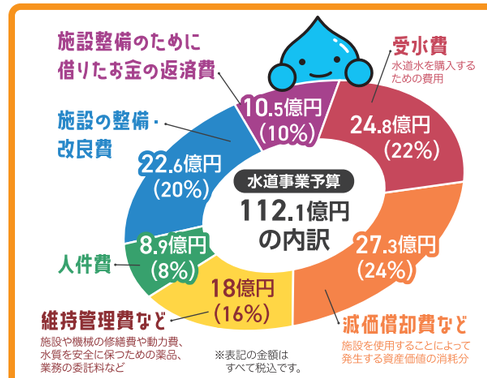

※表記の金額はすべて税込です。

水道まつり開催

令和6年7月6日(土)
A・O・Z アオウゼ
(ダイユーエイトMAX4階)

宝石石鹸づくり

リードディフューザーづくり

小水力発電キットづくり

※申し込みにつきましては、別途ご案内いたします。

※内容が変更になる可能性もあります。

水道ポスターコンクール作品展

福島市内の小・中学生の応募作品を展示

2023年度 最優秀賞作品

※画像・イラストはイメージです。

おいしいヘルシー お弁当レシピ

アスパラパイ

会津産は今が旬 アスパラギン酸で疲労回復作用も

福島県内で最も栽培が盛んな会津のアスパラガスは今が旬。アスパラガスに含まれるアスパラギン酸は、疲労回復作用があるそうです。今回はオーブンに入れるだけの簡単おやつ。お弁当にもどうぞ。

材料

- アスパラガス…3本
- オリーブオイル…少々
- 塩、コショウ…少々
- パイシート…1枚

※パイシートは、冷凍庫から出して30分冷蔵庫に入れておくなど、少しだけ柔らかくしておきます。

①パイシートの長さに合わせてアスパラガスの根元を切る(皮むきは必要ありません)。
②パイシートを縦長に3等分に切り、全体にオリーブオイルを塗る。
③アスパラガスを並べ、ぎゅっと押し付けて固定し、塩、コショウを振る。
④210度に温めたオーブンで15分～20分焼いてできあがり。

取材協力
野菜ソムリエ
アロマテラピーインストラクター
武田 都さん
武田都さんブログ

かんたんレシピ Let's cook!

今までのレシピ集はこちら

ひと工夫で専門店の味 おにぎり

遠足やピクニックの定番だった「おにぎり」。各家庭で作る食べ物からコンビニの定番商品へ、そして、今は専門店が増えてきています。今回は専門店のコツを伝授。お店の味に近づいてみませんか?

教えてくれた先生
「おにぎり いとえ」
店主 藤橋絵里さん

コツその1 炊きたて
おにぎりも炊きたてが一番。パリパリの海苔(のり)とも相性抜群です。作ったらすぐに食べ始めて。ご飯の香り、海苔の香りが際立ちます。ガス炊飯器やガスコンロでの土鍋ご飯を使うと、一層おいしくいただけますよ。

コツその2 軽く握って食卓へ
ラップにご飯をのせ、その上に具材をのせます。さらにその上に、ふたをするようにご飯をのせて、軽く握ります。温かいご飯は崩れやすいのですが、持ち歩かなければ、さっと握るだけでOK。

コツその3 具材を工夫
具材はいつもより多めに!
作ってその場で食べるのなら、持ち歩くには不向きな具材を入れることも可能です。食べる楽しみがアップしますよ。

●鮭のおにぎり

鮭をふっくらとオーブンで焼き、粗ほぐしに。皮はパリパリになるまでさらに焼き、鮭と一緒におにぎりの具にする。塩を振り、海苔で巻いてできあがり。すぐに食べるなら、塩は少なめに。

●あおさのみそ汁(2人分)

水400ml～450mlに、中くらいの煮干し(できれば白口イワシの煮干し)3～4個を入れてだしをとる。みそ(大さじ1.5)を入れ、沸騰直前で火を止めて小口切りしたネギ、あおさを入れる。

おにぎり いとえ
福島市仲間町1-19 1階東
営業時間／11:30～ご飯がなくなるまで
定休日／金曜日、第1・3・5水・木曜日
Instagram @itofuwanari

水道に関するお問い合わせ・相談
(平日8時30分～17時15分)
■転入・転出・料金関係について
水道料金お客さまセンター TEL:024-526-0735

漏水についてのお問い合わせ
■平日(8時30分～17時15分)配水課 TEL:024-535-1125
■平日夜間(17時15分～翌8時30分)及び土・日・祝日
水道料金お客さまセンター〈当直室〉TEL:024-526-0736

アンケートご協力のお願い
「SuRiKaMi」へのご意見をお聞かせください。
こちらからお願いします▶
ご協力いただいた方の中から抽選で、ペットボトル「ふくしまの水」プレゼント!

【編集・発行】福島市水道局／福島市五老内町3番1号　経営企画課 TEL:024-535-1120

くわしくは、福島市水道局ホームページをご覧ください。
福島市水道局 検索

水道料金について

※紙面の無断転載を禁じます。

※バックナンバーが必要な方は経営企画課までご連絡ください。

福島市水道百年物語

水道のはじまり編

福島市水道局は令和7年4月に通水100周年を迎えます。100周年を機に、これまでの福島市水道の歴史をご紹介します。

わたしたちの生活になくてはならない水。

そんな水を蛇口からすぐ出せるのは今ではあたりまえのことですが、水道ができる前の人々が水を得るには、大変な苦労が必要でした。

水道がなかった頃

昔の人は、川の水をそのまま飲み水にしたり、井戸を掘って地下の水をくみあげて使ったりしていました。現在、1日で使う水の量は1人当たり約230ℓほど。（厚生労働省調べ）

昔のように、川や井戸から水くみをするとなると、2ℓのペットボトル115本分の水を何度も往復して運ぶことになります。

水を運ぶのは大変な作業のため、水道が普及する前は、同じ水を何回も工夫して利用し、山の上に住んでいる人に会いにいくときにはビンにつめておみやげにするほど、水は大切なものでした。

水道布設への要望の高まり

多くの人が町に集まって生活するようになると、人々の生活用水などで水が濁ったり、ばい菌が混ざったりして、コレラやせきりなどの恐ろしい伝染病が発生し、衛生面を不安視するようになりました。

そのため、伝染病の予防や火事の消化活動のためにも、いつでも安心して使える水が必要となりました。

福島市の水道の始まりは明治11年

町内有志の尽力により、当時の泉村、柳清水の湧水を松の箱樋（どい）を使い引水したのが福島市水道の初めです。

その後、順次拡張され、設備は町有として松のくり抜き管に改め、清水村森合の湧水による水源の増強、木管を陶管にする改良工事などが行われ、大正14年に上水道が通水するまで、多くの方々の生活を支えました。

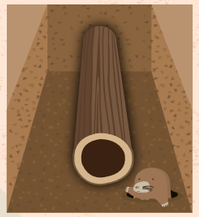

松のくり抜き管

柳清水水源（現在）

柳清水水源（創設以前）

安全・安心な水を蛇口から飲めるのはすごいことなんだ！

タマちゃん　ピッちゃん

能登半島地震の被災地で給水支援を行いました

令和6年1月1日午後に石川県能登地方において最大震度7を記録する大きな地震が発生。地震の影響により、北陸地方の広い範囲では大規模な断水が起こりました。

日本水道協会の要請を受け、福島県内の水道事業体が交代で給水支援を実施。本市では計12日間、13名の職員を派遣し、容量2㎥の給水タンク車と先導車の2台で、現地の病院や避難所などの施設へ水を届けました。

普段、蛇口をひねれば簡単に手に入る水は貴重なライフラインです。

水道局では、水道施設・管路の耐震性の強化に加えて、断水時に早期復旧できる災害対応力の向上など、地震に強い水道づくりを推進しております。

皆さまによる自分の身を守る行動（自助）も大変重要です。有事の際に必要な飲料水の備蓄量は、1人につき1日3ℓを3日分（1人9ℓ）と言われています。

もしもの時のために、普段からご家庭でも水の備えをお願いします。

限られた活動期間でしたが、東日本大震災で多くの方々からいただいた支援を少しでも返したい、不安を少しでも和らげられるよう水を届けたい、と思いながら給水支援活動を行いました。

給水課 加藤技査

使っています福島市の水道水　ユーザー訪問

海外出身の方に聞く ふくしまの水道水

「外国人の皆さんも福島の水がお気に入り」

福島市にも外国から来た方が大勢暮らしています。皆さんは、福島市の水道水をどのように感じているのでしょうか。

「Yuiverse（ユイバース）」で聞きました。

バングラデシュ出身 フスナ フールエ アスマウルさん

夫が福島大学で勉強するため、共に来日しました。

子どもにも安心して飲ませています

「バングラデシュでも、都市部では水道からの水を飲めますが、地方ではポンプで地下水をくみ上げている家も多くあります。一部の地域では、地下水に『ヒ素』が含まれているため、除去して飲まなければなりません」。

小さいお子さんのいるフスナさん。来日前に、日本の水が安全かどうか心配になり、家族に頼んで福島大学の先生に聞いてもらったそう。「大学の先生から**日本の水は安全だし、福島の水はおいしいと教えてもらい、ホッとしました。子どもにも安心して飲ませています**」。

ドイツ出身 ハナ・ハーゼさん

福島県庁に勤務。経済交流員として、医療機器産業や再生可能エネルギーに関する通訳などを行っています。

福島の水道水を水筒で持参

ドイツでは、どのように水道水と関わっているでしょうか。「もちろん蛇口から水は飲めます。日本との違いと言ったら、ペットボトルはあまり使わないことでしょうか。環境意識が高く、瓶は返却。ペットボトルもリサイクルというより減らすほうにシフトしています。私も常に水道水を水筒に入れて持ち歩いています。東京に住んでいた頃よりも**福島市の水道水はおいしいので、今日も水道水を入れてきました**」と、水筒を見せてくれたハナさん。福島市の水道水、外国人の方にも好評のようでした。

Yuiverse（ユイバース）

2023年9月にダイユーエイトMAX3階にオープン。外国にルーツを持つ方々が福島市で孤立せず、いつでも気軽に立ち寄れる居場所となっています。日本人の方も利用OK。畳敷きのスペースや、書道の体験コーナーなどもあり、日本文化をはじめさまざまな文化に触れることができます。土・日曜日にはイベントも開催。ぜひ気軽に訪れてみませんか？

Yuiverse
ダイユーエイトMAX3階
（福島市曽根田町1-18）
電話番号／080-6400-8599
開設時間／10時～19時
定休日／無休

書道やゲームなどを楽しむことができます

ダイユーエイトMAX内にあるので、気軽に立ち寄ってください

漏水調査にご協力を!!

水道局では、水資源の有効活用を図るため、今年度も水道管（道路から水道メーターまで）の漏水調査を行います。

この調査では、水道メーター付近で音を聴くために、水道局が委託した調査員（株式会社サンスイ福島営業所）がお客さまの宅地内に立ち入らせていただきます。ご理解とご協力をお願いいたします。

なお、調査員は水道局発行の身分証明書を携帯しています。

漏水修理は、水道局の指定事業者へ

水道工事を行う際は、指定事業者であることを確認の上、依頼してください。

ホームページで確認できます

お問い合わせ先
配水課 TEL 024(535)1122